

No.	JENIS KEGIATAN	SATUAN	TARGET SASARAN	TARGET KAB/KOTA (%)	CAKUPAN PER - BULAN												KUMU LATIF	
					JAN	FEB	MAR	APR	MEI	JUN	JUL	AGS	SEP	OKT	NOV	DES		
<b>UKM ESENSIAL</b>																		
<b>I PROMOSI KESEHATAN</b>																		
A	Presentase Posyandu Aktif	unit	21	100,0	21	21	21	21	21	21						126	sudah	
B	Terbentuknya Tatanan Sehat (Rumah Tangga)	desa	1890	100,0											36	36		
C	Terbentuknya Tatanan Sehat (Sekolah)	sekolah	15	100,0		15										15		
D	Cakupan Desa Siaga Aktif	desa	9	100,0												0		
E	Cakupan Pemberdayaan Masyarakat	desa	9	100,0	9			9	9	9						36		
<b>II KESEHATAN LINGKUNGAN</b>																		
A	Penduduk yang memiliki akses terhadap Air Minum berkualitas	orang	22730	100,0						21324						21324	sudah	
B	Jumlah sarana air minum yang diperiksa (DAMIU)	buah	12	100,0						5						5		
C	Akses Jamban	orang	22730	100,0						21392						21392		
D	Rumah sehat	unit	5425	100,0						3404						3404		
E	Jumlah Desa STBM	desa	9	100,0						9						9		
F	Persentase Fasilitas Umum (TFU) yang dalam pengawasan	unit	60	100,0						25						25		
G	Persentase Tempat Pengolahan Pangan (TPP) yang dalam pengawasan	unit	44	100,0						8						8		
H	Cakupan PIRT yang memiliki Sertifikat	buah	15	100,0						4						4		
<b>III KESEHATAN KELUARGA</b>																		
A	Peningkatan Pelayanan Kesehatan Ibu, bayi dan Balita															0	sudah	
1	Cakupan Kunjungan Ibu Hamil (K1)	orang	427	100,0	56	45	36	36	43	32	41	32	35	36	24	11	427	
2	Cakupan Kunjungan Ibu Hamil (K4)	orang	427	100,0	35	37	31	37	44	30	35	44	35	34	32	29	423	
3	Cakupan Persalinan Di Fasilitas kesehatan	orang	411	100,0	27	24	30	39	43	38	29	25	32	33	41	36	397	
4	Cakupan Pelayanan Nifas (KF4)	orang	411	100,0	28	22	29	42	44	37	30	27	34	30	38	39	400	
5	Cakupan penanganan komplikasi kebidanan	orang	85	80,0	4	3	2	5	12	11	1	6	7	2	8	3	64	
6	Cakupan Ibu Hamil yang diperiksa triple eliminasi ( HIV, HBSag dan Sifilis)	orang	427	100,0	38	23	58	13	52	25	41	32	35	36	24	11	388	
7	Cakupan Pelayanan Kesehatan Neonatal Pertama (KN1)	orang	397	100,0	28	24	30	38	43	38	29	29	32	33	41	38	403	
8	Cakupan Pelayanan Kesehatan Neonatal Pertama (KN3)	orang	397	100,0	26	27	30	37	40	37	28	28	34	31	39	33	390	
9	Cakupan Penanganan Komplikasi Neonatus	orang	60	85,0	5	3	3	7	12	6	4	6	0	2	2	2	52	
10	Cakupan pelayanan Kesehatan bayi 28 hari-11 bulan	orang	359	100,0	22	34	20	34	25	33	38	28	24	22	29	34	343	
11	Persentase balita mendapatkan pelayanan sesuai standar	orang	1328	100,0	101	103	102	99	133	142	147	132	107	119	123	20	1328	
12	Persentase pasangan usia subur (PUS) yang mendapatkan pelayanan kontrasepsi	pasangan	3365	100,0													0	
13	Cakupan Peserta KB Aktif	pasangan	3365	70,0	72,41	72,49	71,20	71,59	72,24	72,08	72,01	71,93	71,24	71,24	70,98	70,75	432	
14	Cakupan peserta KB Baru	pasangan	3365	100,0	0,58	1,08	1,60	2,12	3,33	4,40	5,20	5,82	6,41	7,15	7,79	8,23	13	
15	Cakupan Peserta KB pasca salin	pasangan	3365	60,0	5,39	10,05	15,01	22,03	30,75	37,53	44,07	49,88	56,20	63,26	69,34	73,48	121	
16	Persentase calon penganlin mendapatkan skrining kesehatan	pasangan		100,0													0	
C	Peningkatan Pelayanan Kesehatan Anak Sekolah dan Remaja																0	
1	Jumlah anak usia sekolah dan remaja masuk dalam penjarangan kesehatan	orang	3654	100,0	0	0	0	0	0	0	0	0	0	0	0	2536	2536	
2	Jumlah cakupan penjarangan kesehatan siswa anak kelas I	sekolah	403	100,0	0	0	0	0	0	0	0	0	0	0	0	2536	2536	
3	Jumlah cakupan penjarangan kesehatan siswa anak kelas VII	sekolah	361	100,0	0	0	0	0	0	0	0	0	0	0	0	1031	1031	
4	Jumlah cakupan penjarangan kesehatan siswa anak kelas X	sekolah	297	100,0	0	0	0	0	0	0	0	0	0	0	0	719	719	
D	Upaya Kesehatan Usia Lanjut																0	
1	Cakupan Pelayanan Di posyandu lansia	orang	1579	100,0	98	142	198	283	384	575	229	243	222	101	101	231	2807	
2	Jumlah Cakupan Pengembangan dan Peningkatan Kegiatan Lansia	orang	1579	100,0	0	0	0	0	0	0	0	0	0	0	0	0	0	
<b>IV UPAYA PERBAIKAN GIZI MASYARAKAT</b>																		
1	Jumlah Cakupan N/D	orang	1680	43,0	655	699	773	772	764	774	760	756	889	825	815	828	9310	sudah
2	Jumlah Cakupan D/S	orang	1680	40,0	1189	1418	1215	1217	1202	1209	1202	1363	1355	1415	1289	1262	15336	
3	Jumlah Cakupan Balita Gizi buruk yang mendapatkan Perawatan	orang	1	43,5		1					0	1	0	2	0	0	4	
4	Jumlah cakupan Balita kurus mendapat makanan tambahan	orang	33	42,5	4	4	5	10	3	3	3	0	0	0	0	0	32	
5	Jumlah Cakupan bumil KEK mendapat makanan Tambahan	orang	76	42,5	0	0	0	0	0	0	0	0	0	0	0	0	0	
6	Jumlah Cakupan Rumah Tangga Konsumsi Garam Beryodium	orang		44,0	0	0	0	0	0	0	0	0	0	0	0	0	0	
7	Jumlah Cakupan Remaja Putri dapat Tablet Tambah Darah	orang	913	37,5	0	0	913	0	0	913	0	0	913	0	0	926	3665	
8	Jumlah Prevalensi Stunting	orang	1449	8,0		295					0	0	0	273	0	0	568	
9	Jumlah Prevalensi Wasting	orang	1449	3,65		40					0	0	0		0	0	40	
10	Jumlah Persentase Balita Under Weight	orang	1449	6,5		257					0	0	0		0	0	257	
11	Jumlah Ibu Hamil KEK	orang	427	5,75	16	8	8	2	8	7	12	9	6	9	2	4	91	
12	Jumlah persentase Puskesmas Mampu Tata Laksana Gizi Buruk	orang	202	27,5	0	0	0	0	0	0	0	1	0	2	0	0	3	
13	Jumlah Persentase Ibu Hamil Anemia	orang	427	18,0	1	6	10	7	19	8	10	6	10	6	5	6	94	
14	Jumlah Persentase BBLR	orang	22	1,5	4	3	3	3	9	4	4	5	0	1	0	2	38	
15	Jumlah Persentase bayi usia <6 bulan mendapat ASI Eksklusif	orang	201	37,5	38	59	33	39	16	30	50	64	51	39	37	39	495	
16	Jumlah Persentase Bayi Usia 6 bulan - 23 bulan Mendapat MPASI	orang	675	35,0	307	404	286	126	98	303	0	387	0	0	0	0	1911	
17	Jumlah Persentase Ibu Hamil mendapatkan Tablet Tambah Darah 90 Tablet	orang	427	42,5	35	37	31	37	44	30	35	44	35	34	32	29	423	
18	Jumlah Persentase Bayi Baru Lahir Mendapatkan IMD	orang	95	33,0	26	15	15	16	23	20	11	6	12	15	12	5	176	
19	Jumlah Persentase Balita 6 - 59 bulan mendapatkan Vitamin A	orang	1295	44,5		1295					0	0	0	1518	0	0	2813	
20	Jumlah Persentase Ibu Nifas Mendapatkan Kapsul Vitamin A	runnga	413	39,5	28	24	30	39	43	38	29	27	34	33	41	36	402	
<b>V UPAYA PENCEGAHAN DAN PEMERANTASAN PENYAKIT MENULAR DAN TIDAK MENULAR</b>																		
<b>A TB Paru</b>																		
1	Cakupan Orang dengan TB mendapatkan Pelayanan Kesehatan Sesuai Standar	orang	0	100,0						76						3	79	
2	Cakupan Penemuan Kasus TB Paru	orang		100,0						2						45	47	
3	Cakupan Total Coverage (TC) Kasus TB Cakupan Total Coverage (TC) Kasus TB	orang		100,0						3						3	6	
4	Cakupan Succes Rate (SR) Kasus TB	orang	0	100,0						3						2	5	
<b>B Malaria *</b>																		
1	Pemeriksaan Sediaan Darah ( SD ) pada penderita malaria klinis *	sampel	0	100,0	2	0	2	2	0	1	3	4	2	4	5	5	30	
2	Penderita malaria klinis yang diobati	orang	0	100,0	2	0	2	2	0	1	3	4	2	4	5	5	30	
3	Penderita + ' ( positif ) malaria yang diobati sesuai standard	orang	0	100,0	0	0	0	0	0	0	0	0	0	0	0	0	0	
4	Penderita positif malaria yang difollow up	orang	0	100,0	0	0	0	0	0	0	0	0	0	0	0	0	0	
<b>C Surveillance</b>																		
1	Penanganan Kasus KLB tertangani	orang	100		0	0	0	0	0	0	0	0	0	0	0	1	1	
2	Penanganan kasus KLB tertangani kurang dari 24 jam	orang	100		0	0	0	0	0	0	0	0	0	0	0	0	0	
3	Penemuan kasus PD3I ( AFP ) anak usia kurang dari 15 tahun	orang	3/100.000		0	0	0	0	0	0	0	0	0	0	0	0	0	
4	Penemuan kasus discardid campak	orang	2/100.000		0	0	1	0	0	0	0	0	0	0	0	0	1	
<b>D Pelayanan Imunisasi *</b>																		
1	Jumlah Cakupan Desa UCI	desa	9	100,0	3	3	3	3	3	3	0	0	0		0	7	25	
2	Jumlah Cakupan IDL	orang	400	100,0	12	20	21	25	23	38	26	19	23	22	30	36	295	
3	Jumlah Cakupan Bumil TT 1+	orang	400	80,0	56	56	36	36	43	32	55	4	45	29	23	11	426	
4	Jumlah Cakupan Bumil TT 2+	orang	400	80,0	55	55	35	35	42	31	54	4	43	29	23	11	417	
5	Jumlah Cakupan Booster Pentavalen pada usia 18 Bulan	orang	400	75,0	15	16	8	19	18	15	13	12	11	27	0	5	159	
6	Jumlah Cakupan Booster Campak pada Usia 2 Tahun	orang	512	75,0	8	15	16	19	15	8	10	13	10	11	7	3	135	
7	Jumlah Cakupan BIAS Campak Kelas I	orang	512	100,0	0	0	0	0	0	0	0	0	288	0	0	0	288	
8	Jumlah Cakupan BIAS DT Kelas I	orang	983	90,0	0	0	0	0	0	0	0	0	0	0	278	0	278	
9	Jumlah Cakupan BIAS TD kelas II dan V	orang	437	90,0	0	0	0	0	0	0	0	0	0	0	560	0	560	



**PUSKESMAS : SIMPANG TERITIP**

**TAHUN : 2023**

No.	JENIS KEGIATAN	SATUAN	TARGET		PENCAPAIAN (H)	CAKUPAN	
			SASARAN (T)	TARGET INDIKATOR (%)		SUB-VAR (SV) (%)	VARIABEL (V) (%)
<b>UPAYA KESEHATAN WAJIB</b>							
<b>I</b>	<b>PROMOSI KESEHATAN</b>						<b>60,38</b>
A	Presentase Posyandu Aktif	unit	21	100,0	21	100	
B	Terbentuknya Tatanan Sehat (Rumah Tangga)	desa	1890	100,0	36	2	
C	Terbentuknya Tatanan Sehat (Sekolah)	sekolah	15	100,0	15	100	
D	Cakupan Desa Siaga Aktif	desa	9	100,0	0	0	
E	Cakupan Pemberdayaan Masyarakat	desa	9	100,0	9	100	
<b>II</b>	<b>KESEHATAN LINGKUNGAN</b>						<b>75,77</b>
A	Penduduk yang memiliki akses terhadap Air Minum berkualitas	orang	22730	100	21324	94	
B	Jumlah sarana air minum yang diperiksa (DAMIU)	buah	12	100	12	100	
C	Akses Jamban	orang	22730	100	21392	94	
D	Rumah sehat	unit	5425	100	3404	63	
E	Jumlah Desa STBM	desa	9	100	9	100	
F	Persentase Fasilitas Umum (TFU) yang dalam pengawasan	unit	60	100	50	83	
G	Persentase Tempat Pengolahan Pangan (TPP) yang dalam pengawasan	unit	44	100	20	45	
H	Cakupan PIRT yang memiliki Sertifikat	buah	15	100	4	27	
<b>III</b>	<b>KESEHATAN KELUARGA</b>						<b>70,28</b>
A	Peningkatan Pelayanan Kesehatan Ibu, bayi dan Balita						<b>72,37</b>
1	Cakupan Kunjungan Ibu Hamil (K1)	orang	427	100,0	427	100	
2	Cakupan Kunjungan Ibu Hamil (K4)	orang	427	100,0	423	99	
3	Cakupan Persalinan Di Fasilitas kesehatan	orang	411	100,0	397	97	
4	Cakupan Pelayanan Nifas (KF4)	orang	411	100,0	400	97	
5	Cakupan penanganan komplikasi kebidanan	orang	85	80,0	64	75	
6	Cakupan Ibu Hamil yang diperiksa triple eliminasi ( HIV, HBsag dan Sifilis)	orang	427	100,0	388	91	
7	Cakupan Pelayanan Kesehatan Neonatal Pertama (KN1)	orang	397	100,0	403	102	
8	Cakupan Pelayanan Kesehatan Neonatal Pertama (KN3)	orang	397	100,0	390	98	
9	Cakupan Penanganan Komplikasi Neonatus	orang	60	85,0	52	87	
10	Cakupan pelayanan Kesehatan bayi 28 hari-11 bulan	orang	359	100,0	343	96	
11	Persentase balita mendapatkan pelayanan sesuai standar	orang	1328	100,0	1328	100	
12	Persentase pasangan usia subur (PUS) yang mendapatkan pelayanan kontrasepsi	pasangan	3365	100,0	0	0	
13	Cakupan Peserta KB Aktif	pasangan	3365	70,0	432	13	
14	Cakupan peserta KB Baru	pasangan	3365	100,0	13	0	
15	Cakupan Peserta KB pasca salin	pasangan	3365	60,0	121	4	
16	Persentase calon pengantin mendapatkan skrining kesehatan	pasangan	100	100,0	100	100	
B	Peningkatan Pelayanan Kesehatan Anak Sekolah dan Remaja						<b>73,94</b>
1	Jumlah anak usia sekolah dan remaja masuk dalam penjangkaran kesehatan	orang	3654	100,0	2536	69	
2	Jumlah cakupan penjangkaran kesehatan siswa anak kelas I	sekolah	403	100,0	403	100	
3	Jumlah cakupan penjangkaran kesehatan siswa anak kelas VII	sekolah	361	100,0	362	100	
4	Jumlah cakupan penjangkaran kesehatan siswa anak kelas X	sekolah	297	100,0	297	100	
C	Upaya Kesehatan Usia Lanjut						<b>50,00</b>
1	Cakupan Pelayanan Di posyandu lansia	kelompok	2807	100,0	2807	100	
2	Kunjungan Rumah Lansia Risti	kelompok	1579	100,0	0	0	
<b>IV</b>	<b>UPAYA PERBAIKAN GIZI MASYARAKAT</b>						<b>84,82</b>
1	Jumlah Cakupan N/D	orang	9310	43,0	9310	100	
2	Jumlah Cakupan D/S	orang	15336	40,0	15336	100	
3	Jumlah Cakupan Balita Gizi buruk yang mendapatkan Perawatan	orang	4	43,5	4	100	
4	Jumlah cakupan Balita kurus mendapat makanan tambahan	orang	33	42,5	32	97	
5	Jumlah Cakupan bumil KEK mendapat makanan Tambahan	orang	76	42,5	0	0	
6	Jumlah Cakupan Rumah Tangga Konsumsi Garam Beryodium	orang		44,0	0	0	
7	Jumlah Cakupan Remaja Putri dapat Tablet Tambah Darah	orang	3665	37,5	3665	100	
8	Jumlah Prevalensi Stunting	orang	1449	8,0	568	39	
9	Jumlah Prevalensi Wasting	orang	1449	3,7	40	3	
10	Jumlah Persentase Balita Under Weight	orang	1449	6,5	257	18	
11	Jumlah Ibu Hamil KEK	orang	427	5,8	91	21	
12	Jumlah persentase Puskesmas Mampu Tata Laksana Gizi Buruk	orang	202	27,5	3	1	
13	Jumlah Persentase Ibu Hamil Anemia	orang	427	18,0	94	22	
14	Jumlah Persentase BBLR	orang	22	1,5	38	173	
15	Jumlah Persentase bayi usia <6 bulan mendapat ASI Eksklusif	orang	215	37,5	495	230	
16	Jumlah Persentase Bayi Usia 6 bulan - 23 bulan Mendapat MPASI	orang	1524	35,0	1911	125	
17	Jumlah Persentase Ibu Hamil mendapatkan Tablet Tambah Darah 90 Tablet	orang	427	42,5	423	99	
18	Jumlah Persentase Bayi Baru Lahir Mendaptkan IMD	orang	115	33,0	176	153	
19	Jumlah Persentase Balita 6 - 59 bulan mendapatkan Vitamin A	orang	1295	44,5	2813	217	
20	Jumlah Persentase Ibu Nifas Mendapatkan Kapsul Vitamin A	rungga	413	39,5	402	97	

<b>V</b>	<b>UPAYA PENCEGAHAN DAN PEMBERANTASAN PENYAKIT MENULAR</b>						<b>81,41</b>
<b>A</b>	<b>TB Paru</b>						<b>94,75</b>
	1 Cakupan Orang dengan TB mendapatkan Pelayanan Kesehatan Sesuai Stan	orang	100	100,0	79	79	
	2 Cakupan Penemuan Kasus TB Paru	orang	47	100,0	47	100	
	3 Cakupan Total Coverage (TC) Kasus TB	orang	6	100,0	6	100	
	4 Cakupan Succes Rate (SR) Kasus TB	orang	5	100,0	5	100	
<b>B</b>	<b>Malaria * )</b>						<b>85,71</b>
	1 Pemeriksaan Sediaan Darah ( SD ) pada penderita malaria klinis* )	sampel	35	100,0	30	86	
	2 Penderita malaria klinis yang diobati	orang	35	100,0	30	86	
	3 Penderita ' + ' ( positif ) malaria yang diobati sesuai standard	orang	0	100,0	0	0	
	4 Penderita positif malaria yang difollow up	orang	0	100,0	0	0	
<b>C</b>	<b>Surveillance</b>						<b>33,33</b>
	1 Penanganan Kasus KLB tertangani	orang	100	100,0	1	50	
	2 Penanganan kasus KLB tertangani kurang dari 24 jam	orang	100				
	3 Penemuan kasus PD3I ( AFP ) anak usia kurang dari 15 tahun	orang	3/100.000	100,0	0	0	
	4 Penemuan kasus discardid campak	orang	2/100.000	100,0	1	50	
<b>D</b>	<b>Pelayanan Imunisasi * )</b>						<b>78,67</b>
	1 Jumlah Cakupan Desa UCI	desa	9	100,0	7	78	
	2 Jumlah Cakupan IDL	orang	400	100,0	295	74	
	3 Jumlah Cakupan Bumil TT 1+	orang	400	80,0	426	85	
	4 Jumlah Cakupan Bumil TT 2+	orang	400	80,0	417	83	
	5 Jumlah Cakupan Booster Pentavalen pada usia 18 Bulan	orang	200	75,0	159	60	
	6 Jumlah Cakupan Booster Campak pada Usia 2 Tahun	orang	200	75,0	135	51	
	7 Jumlah Cakupan BIAS Campak Kelas I	orang	512	100,0	288	56	
	8 Jumlah Cakupan BIAS DT Kelas I	orang	300	90,0	278	83	
	9 Jumlah Cakupan BIAS TD kelas II dan V	orang	437	90,0	560	115	
	10 Jumlah Cakupan BIAS HPV kelas V Perempuan	desa	122	90,0	122	90	
	11 Jumlah Cakupan Antigen Rotavirus 2 - 6 Bulan		44	90,0	44	90	
<b>E</b>	<b>Diare</b>						<b>97,50</b>
	1 Jumlah Cakupan Penderita Diare baru	kasus	120	100,0	117	98	
<b>F</b>	<b>ISPA</b>						<b>70,00</b>
	1 Jumlah Cakupan Penderita Pneumonia baru	kasus	20	100,0	14	70	
<b>G</b>	<b>Demam Berdarah Dengue ( DBD ) * )</b>						<b>100,00</b>
	1 Angka Bebas Jentik ( ABJ )	unit		100,0	964	100	
	2 Jumlah Cakupan Penyelidikan Epidemiologi ( PE ) kasus DBD	unit		100,0	40	100	
	3 Jumlah Cakupan Penderita DBD yang ditangani	unit		100,0	40	100	
<b>H</b>	<b>Kecacangan</b>						<b>100,00</b>
	1 Pemberian Obat Pencegahan Massal ( POPM ) cacangan di Posyandu	orang	1244	100,0	2325	100	
	2 Pemberian Obat Pencegahan Massal ( POPM ) cacangan ke PAUD, TK, dan SD	orang	3085	100,0	6103	100	
<b>I</b>	<b>Pencegahan dan penanggulangan PMS dan HIV/ AIDS</b>						<b>56,78</b>
	1 Jumlah cakupan orang beresiko terinfeksi HIV/AIDS mendapat pemeriksaan HIV sesuai Standar	kasus	745	100,0	423	57	
<b>J</b>	<b>PTM</b>						<b>97,21</b>
	1 Cakupan Penderita Hypertensi mendapatkan Pelayanan Kesehatan	orang	5258	100,0	5199	99	
	2 Cakupan Penderita DM mendapatkan Pelayanan Kesehatan Sesuai Standar	orang	447	100,0	449	100	
	3 Cakupan Desa dengan Posbindu	pos	16	100,0	16	100	
	4 Cakupan Penduduk 15-59 Th yang mendapatkan Skrining sesuai Standar	orang	15315	100,0	13711	90	
<b>K</b>	<b>Kesehatan Indera ( Mata )</b>						<b>54,40</b>
	1 Jumlah cakupan kegiatan skrining kelainan / gangguan refraksi pada anak sekolah	10		100,0	10	0	
	2 jumlah Cakupan penanganan kasus kelainan refraksi	36	50,0	100,0	36	72	
	3 jumlah cakupan skrining katarak			100,0	14	100	
	4 jumlah cakupan penanganan penyakit katarak	144	100,0	100,0	14	100	
	5 jumlah rujukan gangguan penglihatan pada kasus Diabetes Melitus ke RS	0	100,0	100,0	0	0	
<b>L</b>	<b>Kesehatan Indera ( Pendengaran )</b>						<b>90,00</b>
	1 Kasus OMSK yang ditemukan	12	100,0	100,0	10	80	
	2 Kasus Serumen prop	36	100,0	100,0	36	100	
	3 Kasus Presbikusis	0		100,0	0	0	
	4 Jumlah cakupan kegiatan penjangkaran penemuan kasus gangguan pendengaran di SD /MI	0		100,0	0	0	
	5 Jumlah cakupan kasus gangguan pendengaran di SD/MI yang ditemukan	0		100,0	0	0	
<b>M</b>	<b>Kesehatan Jiwa</b>						<b>100,00</b>
	1 Penemuan dan penanganan kasus gangguan perilaku, gangguan jiwa, masalah Napza, dan lain lain dari rujukan kader dan masyarakat	orang	80	100,0	80	100	
	2 Penanganan kasus kesehatan jiwa, melalui rujukan ke RS / spesialis	orang	35	100,0	35	100	
	3 Jumlah cakupan penderita orang dengan gangguan jiwa mendapatkan pelayanan Kesehatan sesuai Standar	orang	60	100,0	60	100	
<b>N</b>	<b>Perawatan Kesehatan Masyarakat</b>						<b>100,00</b>
	1 Cakupan keluarga rawan masalah kesehatan yang dibina	kali	45	100,0	45	100	

<b>VI</b>	<b>UPAYA PENGOBATAN</b>						<b>82,11</b>
A	Pengobatan						<b>95,73</b>
	1 Kunjungan rawat jalan umum	orang	8400	100,0	8411	100	
	2 Kunjungan rawat jalan gigi	orang	900	100,0	822	91	
B	Pemeriksaan Laboratorium * )						<b>68,49</b>
	1 Pemeriksaan Hemoglobin pada ibu hamil	orang	1200	100,0	1151	96	
	2 Pemeriksaan darah trombosit tersangka DBD	orang	670	100,0	659	98	
	3 Pemeriksaan darah malaria	orang	324	100,0	50	15	
	4 Pemeriksaan test kehamilan	orang	120	100,0	120	100	
	5 Pemeriksaan sputum TB	orang	9	100,0	9	100	
	6 Pemeriksaan Urine Protein pada ibu hamil	orang	1010	100,0	1006	100	
<b>VII</b>	<b>UPAYA KESEHATAN PENGEMBANGAN</b>						<b>55,11</b>
A	Kesehatan Olah Raga						<b>33,33</b>
	1 Jumlah Cakupan Pengukuran kebugaran jasmani pada pekerja internal	kali	84	100,0	84	100	
B	Bina Kesehatan Tradisional						<b>50,00</b>
	1 Jumlah persentase penyehat tradisional yang memiliki STPT	kali	4	100,0	0	0	
	2 Jumlah persentase jaringan Puskesmas yang mengembangkan TOGA	kali	4	100,0	2	50	
	3 jumlah persentase Desa / Kelurahan yang memilki dan memanfaatkan toga minimal 3 kelompok TOGA	kali	4	100,0	2	50	
C	Bina Kesehatan Kerja						<b>92,20</b>
	1 Jumlah Cakupan Pelayanan Kesehatan Kerja Internal	orang	181	100,0	84	46	
	2 Jumlah Cakupan Pelayanan Kesehatan Kerja eksternal	kasus	160	100,0	286	179	
	3 Kasus di duga penyakit akibat kerja pada pekerja	kasus	18	100,0	14	78	
	4 Kasus penyakit akibat kerja pada pekerja	kasus	18	100,0	17	94	
	5 kasus kecelakaan akibat kerja pada pekerja	kasus	22	100,0	14	64	
D	Pelayanan Matra						<b>100,00</b>
	1 Calon Jemaah haji mendapatkna Pemeriksaan Kesehatan	orang	13	100,0	13	100	
	2 Calon Jemaah Haji Mendapatkan Vaksinasi	kasus	13	100,0	13	100	
	3 Calon Jemaah Haji mendapat Penyuluhan	kasus	13	100,0	13	100	
	4 Kunjungan Jemaah Haji sakit paska haji	kasus	13	100,0	13	100	
E	Kesehatan gigi dan mulut						<b>-</b>
	1 Cakupan Pelayanan UKGMD (Bila ada kegiatan)	orang	13	100,0	-	0	

**REKAPITULASI CAKUPAN KEGIATAN UTAMA  
PUSKESMAS : SIMPANG TERITIP  
TAHUN : 2023 SEMESTER II**

NO	JENIS KEGIATAN	CAKUPAN (%)
1	PROMOSI KESEHATAN	60,38
2	KESEHATAN LINGKUNGAN	75,77
3	KESEHATAN IBU DAN ANAK TERMASUK KB	70,28
4	UPAYA PERBAIKAN GIZI MASYARAKAT	84,82
5	UPAYA PENCEGAHAN DAN PEMBERANTASAN PENYAKIT MENULAR	81,41
6	UPAYA PENGOBATAN	82,11
7	UPAYA KESEHATAN PENGEMBANGAN	55,11
<b>NILAI RERATA</b>		<b>72,84</b>
<b>KRITERIA</b>		<b>BAIK</b>

**KRITERIA :**

<b>TINGKAT PENCAPAIAN HASIL <math>\geq 46\%</math></b>	<b>BAIK</b>
<b>TINGKAT PENCAPAIAN HASIL 41 - 45 %</b>	<b>CUKUP</b>
<b>TINGKAT PENCAPAIAN HASIL <math>\leq 40\%</math></b>	<b>KURANG</b>

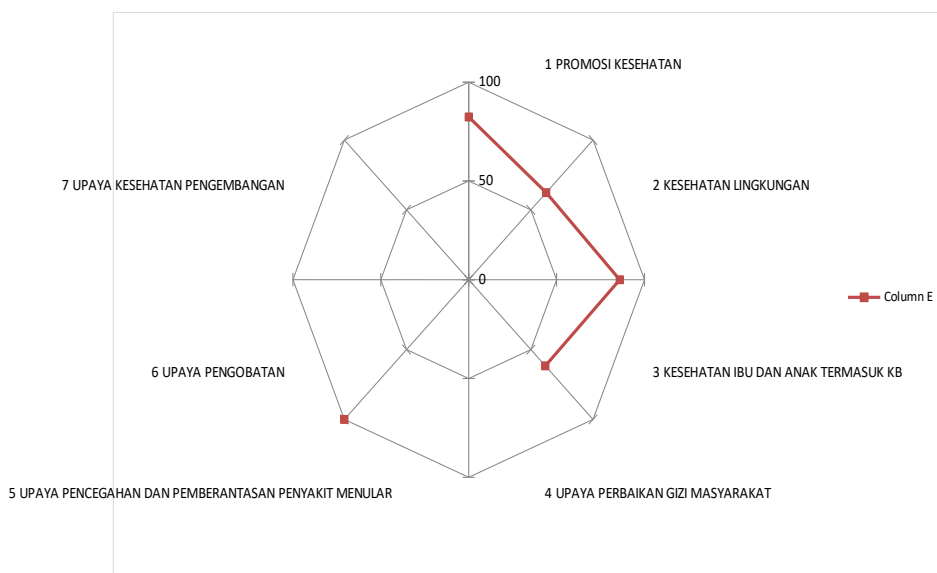
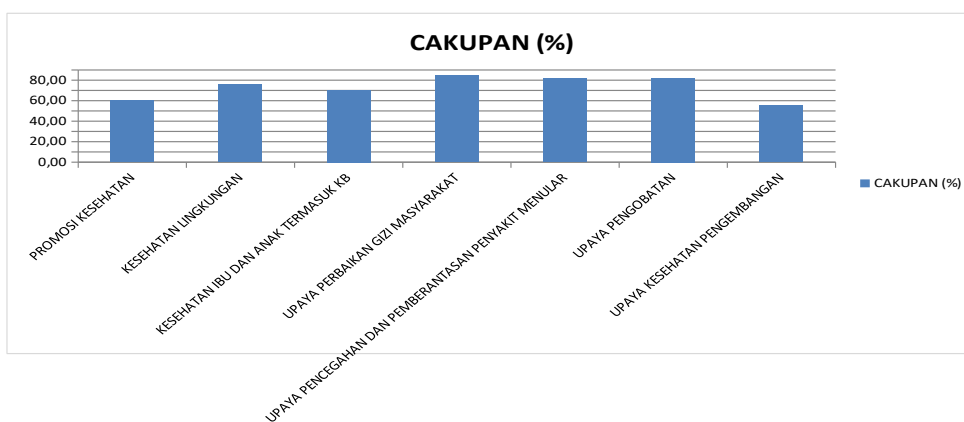

**KEGIATAN ADMINISTRASI DAN MANAJEMEN  
PUSKESMAS : SIMPANG TERITIP  
TAHUN : 2023 SEMESTER II**

NO	JENIS VARIABLE	KURANG NILAI = 4	CUKUP NILAI = 7	BAIK NILAI = 10	NILAI HASIL
<b>I MANAJEMEN UMUM PUSKESMAS</b>					<b>9,1</b>
1	Membuat Penilaian Kinerja Puskesmas Tahunan	Sebagian < 30%	Sebagian 30% - 40%	Semuanya	10,0
2	Menyusun RUK melalui analisa dan perumusan masalah berdasarkan prioritas	Ya, beberapa ada analisa perumusan	Ya, sebagian ada analisa perumusan	Ya, seluruhnya ada analisa perumusan	7,0
3	Menyusun RPK secara terinci dan lengkap	Ya, terinci sebagian kecil	Ya, terinci sebagian besar	Ya, terinci semuanya	7,0
4	Melaksanakan mini lokakarya bulanan	< 2 kali/semester	3-4 kali/semester	5- 6 kali/semester	10,0
5	Melaksanakan mini lokakarya tribulanan (lintas sektor)	< 0 kali/semester	< 1 kali/semester	< 2 kali/semester	10,0
6	Membuat dan mengirimkan laporan bulanan ke Kab/Kota tepat waktu	1-2 laporan /semester	3-4 laporan/semeste	5-6 laporan/semeste	10,0
7	Membuat data 10 penyakit terbanyak setiap bulan	1-2 laporan /semester	3-4 laporan/semeste	5-6 laporan/semeste	10,0
<b>II MANAJEMEN ALAT DAN OBAT</b>					<b>9,4</b>
1	Membuat kartu inventaris dan menempatkan di masing-masing ruangan	< 60% ruang	61-80% ruang	81-100% ruang	7,0
2	Melaksanakan updating daftar inventaris alat	< 1 kali/semester	2-3 kali/semester	4-6 kali/semester	10,0
3	Mencatat penerimaan dan pengeluaran obat di setiap unit pelayanan	Ya, beberapa unit	Ya, sebagian besar	Ya, seluruhnya ada analisa perumusan	10,0
4	Membuat kartu stok untuk setiap jenis obat/bahan di gudang obat secara rutin	Ya, beberapa item obat	Ya, sebagian besar item obat	Ya, seluruh item obat	10,0
5	Menerapkan FIFO dan FEFO	Ya, beberapa item obat	Ya, sebagian besar item obat	Ya, seluruh item obat	10,0
<b>III MANAJEMEN KEUANGAN</b>					<b>10,0</b>
1	Membuat realisasi penyerapan anggaran Puskesmas	Ya, tidak tentu	Ya, setiap tiga bulan	Ya, setiap bulan	10,0
2	Membuat Pencatatan Buku Kas keluar masuk Keuangan Puskesmas	Ya, tidak tentu	Ya, setiap tiga bulan	Ya, setiap bulan	10,0
<b>IV MANAJEMEN MUTU</b>					<b>8,5</b>
1	Audit Internal	Ya, tidak tentu	Ya, 1x per semester	Ya, setiap bulan	7,0
2	Rapat Tinjauan Manajemen	tidak dilakukan	Ya, 1x per tahun	Ya, 1 x per semester	10,0
<b>V MANAJEMEN KETENAGAAN</b>					<b>9,3</b>
1	Pelaksanaan orientasi pegawai / pj program baru	Ada, beberapa pegawai	Ya, sebagian besar pegawai	Ada, semua pegawai	10,0
2	Penyusunan dokumen pola Kepegawaian	Ada, beberapa petugas	Ya, sebagian besar petugas	Ada, seluruh pegawai	7,0
3	Membuat rencana kerja bulanan bagi setiap petugas sesuai dengan tugas, wewenang dan tanggung jawab	Ada, beberapa petugas	Ada, sebagian besar petugas	Ada, seluruh petugas	10,0
4	Pelaksanaan survei kepuasan pegawai	Ada, beberapa pegawai	Ada, sebagian besar pegawai	Ada, seluruh Pegawai	10,0
<b>NILAI RERATA</b>					<b>9,1</b>
<b>KRITERIA</b>					<b>BAIK</b>

**KRITERIA :**

NILAI AKHIR ≥ 8,5	BAIK
NILAI AKHIR 5,5 - 8,4	CUKUP
NILAI AKHIR < 5,5	KURANG

**INDIKATOR MUTU PRIORITAS PUSKESMAS**  
**PUSKESMAS : SIMPANG TERITIP**  
**TAHUN : 2023 SEMESTER II**

NO	JENIS VARIABLE	NILAI HASIL
1	( ADMEN ) Dukungan anggaran terkait kegiatan penanganan stunting	49,28
2	( UKM )Pelaksanaan kegiatan terkait penanganan stunting	40,0
3	( UKPP )Konseling gizi pada ibu hamil KEK di puskesmas	9,0

**GRAFIK IMPP**  
**PUSKESMAS : SIMPANG TERITIP**  
**TAHUN : 2023 SEMESTER II**

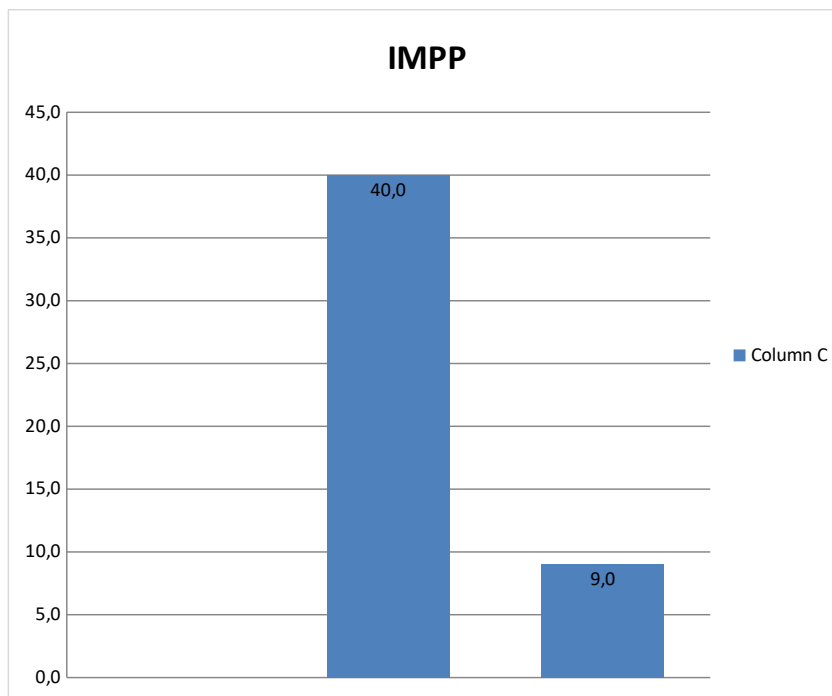



**KEGIATAN INDIKATOR MUTU PRIORITAS PELAYANAN ( IMPEL )**  
**PUSKESMAS : SIMPANG TERITIP**  
**TAHUN : 2023 SEMESTER II**

<b>NO</b>	<b>JENIS VARIABLE</b>	<b>NILAI HASIL</b>
<b>I</b>	<b>ADMINISTRASI DAN MANAJEMEN</b>	<b>62,0</b>
1	Kepatuhan Pengumpulan Laporan tepat waktu	62,0
<b>II</b>	<b>UKM (Indikator MUTU SPM)</b>	<b>89,9</b>
1	Pelayanan kesehatan pada usia lanjut	89,9
<b>III</b>	<b>UKPP</b>	<b>97,0</b>
1	UGD ( Kepatuhan penanganan pasien sesuai triase )	97

**INDIKATOR PENCEGAHAN PENGENDALIAN INFEKSI**  
**PUSKESMAS : SIMPANG TERITIP**  
**TAHUN : 2023 SEMESTER II**

NO	JENIS VARIABLE	NILAI HASIL
1	Capaian Tidak ada Kejadian kasus infeksi saluran kemih (ISK) = 7,5/Mil	0,0
2	Capaian Tidak ada Kejadian plebitis = 5/mil	0,0
3	Capaian tidak ada Kejadian ikutan paska imunisasi (KIPI) = 2%	0,0
4	Capaian tidak ada Kejadian Infeksi daerah operasi (IDO) = 2%	0,0
5	Capaian tidak ada Kejadian abses gigi = 2%	0,6

**INDIKATOR KESELAMATAN PASIEN**

**PUSKESMAS : SIMPANG TERITIP**

**TAHUN : 2023 SEMESTER II**

NO	JENIS VARIABLE	TARGET	NILAI HASIL
1	Ketepatan identifikasi pasien	Dilakukan dengan mencocokkan nama, tempat tanggal lahir, dan nomor rekam medis	100,0
2	Peningkatan komunikasi yang efektif	Pelaporan kondisi pasien dengan menggunakan metode SBAR, komunikasi terkait pemberian obat via telepon menggunakan kode fonetik	100,0
3	Peningkatan keamanan obat-obat yang perlu diwaspadai	Penyimpanan obat LASA dan high alert menggunakan stiker dan dipisah lokasi penempatannya	100,0
4	Tidak terjadi kesalahan prosedur tindakan medis dan keperawatan	Dilakukan dengan: <ul style="list-style-type: none"> <li>• Proses verifikasi sebelum dilakukan tindakan</li> <li>• Penandaan sisi yang akan dilakukan tindakan</li> <li>• time out yang dilakukan segera sebelum mulainya prosedur</li> </ul>	100,0
5	Pengurangan resiko infeksi	Dilakukan cuci tangan pada 5 momen cuci tangan dengan metode 6 langkah cuci tangan	100,0
6	Pengurangan resiko jatuh	Dilakukan dengan pengkajian risiko jatuh pada setiap pasien	100,0

**GRAFIK KESELAMATAN PASIEN**

**PUSKESMAS : SIMPANG TERITIP**

**TAHUN : 2023 SEMESTER II**

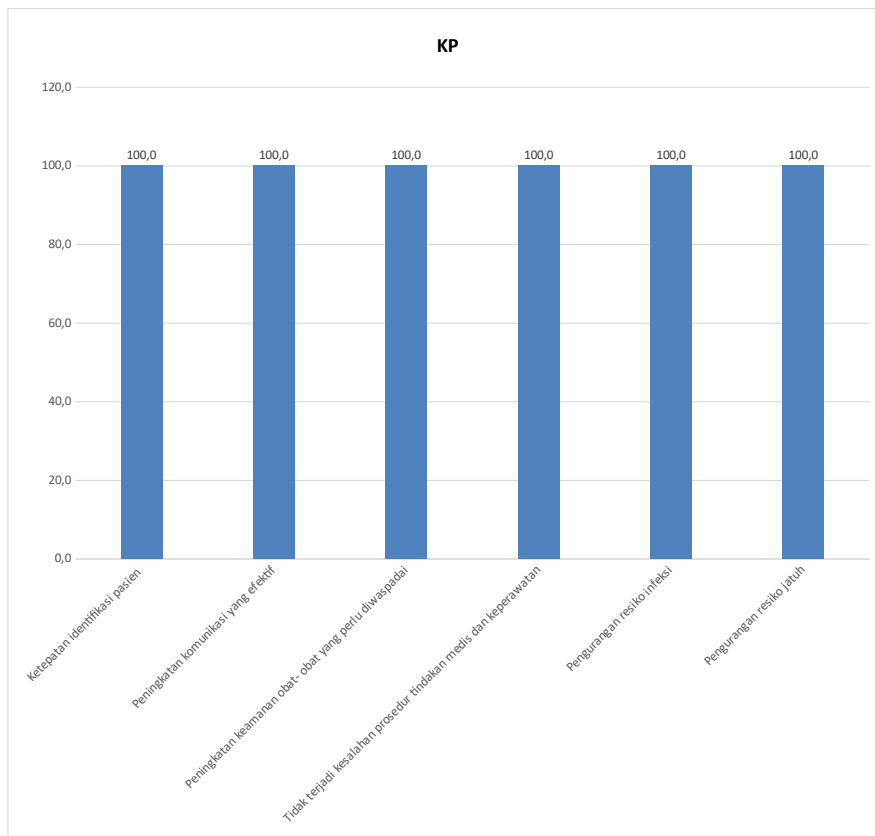

**INDIKATOR NASIONAL MUTU  
PUSKESMAS : SIMPANG TERITIP  
TAHUN : 2023 SEMESTER II**

NO	JENIS VARIABLE	NILAI HASIL
1	Kepatuhan Kebersihan Tangan	99,0
2	Kepatuhan Penggunaan Alat Pelindung Diri (Apd)	100,0
3	Kepatuhan Identifikasi Pasien	100,0
4	Keberhasilan Pengobatan Pasien Tuberkulosis (Tb) Semua Kasus Sensitif Obat (So)	100,0
5	Ibu Hamil Yang Mendapatkan Pelayanan Ante Natal Care (ANC) Sesuai Standar	96,7
6	Kepuasan Pasien	77,8

**GRAFIK INM  
PUSKESMAS : SIMPANG TERITIP  
TAHUN : 2023 SEMESTER II**

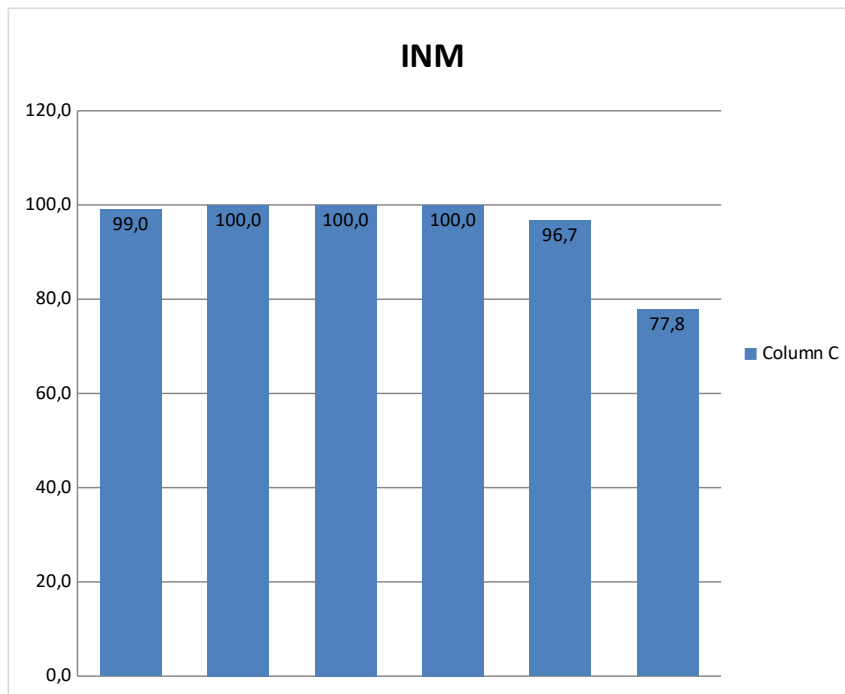

INDIKATOR PROGRAM INDONESIA SEHAT DENGAN PENDEKATAN KELUARGA ( PIS-PK)

PUSKESMAS : SIMPANG TERITIP

TAHUN : 2023 SEMESTER II

NO	JENIS VARIABLE	NILAI HASIL
1	Keluarga mengikuti program Keluarga Berencana ( KB )	53,4
2	Ibu melakukan persalinan di Fasilitas Kesehatan	94,1
3	Bayi mendapatkan imunisasi dasar lengkap	93,3
4	bayi mendapat Air Susu Ibu ( ASI ) Eksklusif	64,2
5	Balita Mendaptkan pemantauan pertumbuhan	78,1
6	Penderita tuberkulosis paru mendapatkkan pengobatan sesuai standar	37,3
7	Penderita Hipertensi melakukan pengobatan secara teratur	22,0
8	Penderita gangguan jiwa mendapatkan pengobatan dan tidak ditelantarkan	64,6
9	Anggota keluarga tidak ada yang merokok	68,2
10	Keluarga sudah menjadi anggota Jaminan Kesehatan Nasional ( JKN )	35,1
11	Keluarga mempunyai akses sarana air bersih	90,3
<b>IKS TW IV</b>		<b>63,69</b>

GRAFIK PIS-PK

PUSKESMAS : SIMPANG TERITIP

TAHUN : 2023 SEMESTER II

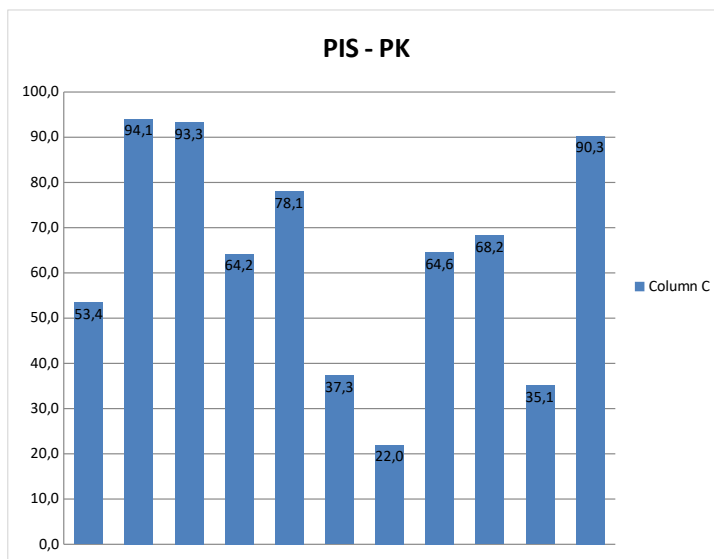

**UPAYA KESEHATAN PERORANGAN DAN PENUNJANG  
PUSKESMAS : SIMPANG TERITIP  
TAHUN : 2023 SEMESTER II**

NO	JENIS VARIABLE	NILAI HASIL
<b>A</b>	<b>PELAYANAN RAWAT JALAN</b>	<b>16,5</b>
1	Rasio Rujukan rawat jalan Spesialistik	20,0
2	Pelayanan Persalinan normal satu hari ( one day care )	71,4
3	Rasio gigi tetap yang dirujuk untuk ditambal terhadap gigi tetap yang dicabut 1	0,12
4	Bumil yang mendapat pemeriksaan kesehatan gigi	1,00
5	pelayanan konseling gizi	6,5
6	pengambilan sputum BTA	0,0
<b>B</b>	<b>PELAYANAN GAWAT DARURUAT</b>	<b>78,6</b>
1	Standar jumlah dan kualitas tenaga di unit Gawat darurat	77,7
2	Standar fasilitas, peralatan, sarana, prasarana dan obat emergensi di UGD	75,0
3	Kelengkapan pengisian informed consent dalam 24 jam setelah selesai pelayanan	83,0
<b>C</b>	<b>PELAYANAN KEFARMASIAN</b>	<b>100</b>
1	Waktu tunggu pelayanan obat non racikan pasien rawat jalan ≤ 15 menit	100
2	Waktu tunggu pelayanan obat racikan pasien rawat jalan ≤ 30 menit	100,0
<b>D</b>	<b>PELAYANAN LABORATORIUM</b>	<b>90,25</b>
1	Kesesuaian jenis pelayanan laboratorium dengan standar	68,0
2	Ketepatan waktu tunggu penyerahan hasil pelayanan laboratorium	95,0
3	Kesesuaian hasil pemeriksaan baku mutu internal (PMI)	100,0
4	Pemeriksaan Hemoglobin pada ibu hamil K1	98,0
<b>E</b>	<b>PELAYANAN RAWAT INAP</b>	<b>88,0</b>
1	Bed Occupation Rate(BOR)	88,0
<b>NILAI RERATA</b>		<b>74,7</b>
<b>KRITERIA</b>		<b>KURANG</b>

BAIK
CUKUP
KURANG

**GRAFIK MUTU PELAYANAN  
PUSKESMAS : SIMPANG TERITIP  
TAHUN : 2023 SEMESTER II**

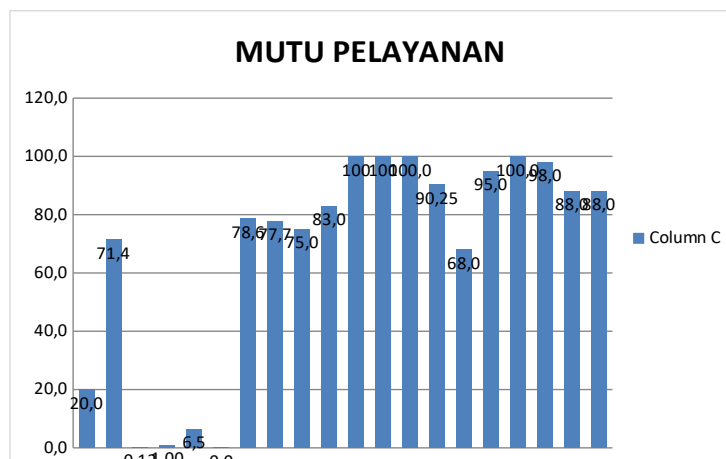

## LAPORAN MANAJEMEN RISIKO PUSKESMAS SIMPANG TERITIP

Periode : JANUARI - DESEMBER 2023

PRIORITAS RISIKO	PENANGANAN RISIKO						TREND	PERINGKAT RISIKO
	AKSI/ PENGENDALIAN	OUTPUT	TARGET	REALISASI	WAKTU IMPLEMENTASI	PENANGGUNG JAWAB / PEMILIK RISIKO		
Berkas rekam medis hancur, rusak, terjadi penggandaan rekam medis	1. Mengurangi probabilitas 2. Segregasi risiko	1. Adanya SOP revisi penyimpanan rekam medis. 2. Tersedianya buku pencatatan keluar masuk rekam medis 3. Adanya pemantauan pengembalian rekam medis tepat waktu. 4. Adanya penambahan Ruang penyimpanan arsip rekam medis. 5. Terlaksananya perbaikan pintu ruang rekam medis yang rusak.	1. Perbaikan SOP penyimpanan rekam medis 2. Ada buku pencatatan keluar masuk rekam medis 3. Monitoring pengembalian rekam medis tepat waktu. 4. Penambahan Ruang penyimpanan arsip rekam medis inaktif. 5. Perbaikan pintu ruang rekam medis yang rusak.	1. penyusunan SOP revisi penyimpanan rekam medis terlaksana. 2. Pembuatan buku pencatatan keluar masuk rekam medis terlaksana 3. Monitoring pengembalian rekam medis tepat waktu berjalan. 4. perbaikan pintu ruang rekam medis terlaksana 5. penyimpanan rekam medis inaktif di ruang arsip terlaksana	1 tahun	pengelola rekam medis	Stabil	1
Air tidak mengalir saat pelayanan berlangsung	1. Menerima risiko 2. Mengurangi probabilitas	1. Monitoring ketersediaan air 24/7 berjalan setiap bulan. 2. Monitoring pemeliharaan sarpra air di puskesmas berjalan setiap bulan 3. Mengurangi terjadinya gangguan tidak tersedia air saat pelayanan berlangsung	1. Pemantauan ketersediaan air 24/7. 2. Pemantauan pemeliharaan sarpra air di puskesmas	1. Monitoring ketersediaan air 24/7 berjalan setiap bulan tapi tidak terisi lengkap. 2. Monitoring pemeliharaan sarpra air di puskesmas berjalan setiap bulan tapi tidak terisi lengkap 3. pelayanan masih terganggu karena air tidak tersedia	1 tahun	PJ Manajemen Utilitas	Menurun	2
Salah identifikasi pasien	Mengurangi probabilitas	1. Dilakukannya Sosialisasi sasaran keselamatan pasien di puskesmas. 2. Dilakukannya Monitoring SKP setiap bulan	1. Sosialisasi sasaran keselamatan pasien di puskesmas. 2. Pemantauan SKP setiap bulan	1. Sosialisasi sasaran keselamatan pasien di puskesmas terlaksana. 2. Dilakukannya Monitoring SKP setiap bulan	1 tahun	Koordinator KP	stabil	3

Kepala Puskesmas Simpang Teritip



Sahadi, AMK, SKM  
NIP. 198201082006041007

Koordinator Manajemen Risiko



drg. Yuniarsih Prima Ayu  
NIP. 198606062013012001